



PAIF 2026

**“PROGRAMA ANUAL DE ACTUACIÓN, INVERSIONES
Y FINANCIACIÓN 2026”**

SOCIEDAD PÚBLICA MERCANTIL MERIDIANO S.A.U.

EJERCICIO 2026

**“MEMORIA DEL PROGRAMA ANUAL DE ACTUACIÓN, INVERSIONES
Y FINANCIACIÓN 2026”**

ÍNDICE:

- 1) ANTECEDENTES.**
- 2) OBJETO SOCIAL.**
- 3) CARÁCTER DE MEDIO PROPIO EXCMO. CABILDO INSULAR DE EL HIERRO.**
- 4) ENCARGOS A MEDIO PROPIO.**
- 5) RESUMEN ENCARGOS A MEDIO PROPIO 2025.**
- 6) RESUMEN ENCARGOS A MEDIO PROPIO 2026.**
- 7) OBJETIVOS GENERALES Y ECONÓMICOS DE LA EMPRESA PARA EL 2026.**
- 8) RESUMEN DE RENTAS PREVISIBLES PARA EL EJERCICIO 2026.**
- 9) MODIFICACIÓN DEL ORGANIGRAMA.**
- 10) OTROS OBJETIVOS Y CONCLUSIONES.**

1) ANTECEDENTES.

La Sociedad Mercantil denominada EMPRESA INSULAR DE SERVICIOS EL MERIDIANO S.A.U., con CIF A 38491908, fue constituida por acuerdo del Pleno del Excmo. Cabildo Insular de El Hierro, en sesión celebrada con fecha 27 de noviembre de 1997. Su Estatuto fue modificado por acuerdo del Pleno en sesiones de fecha 27 de marzo y 29 de abril de 1998, concretamente en lo dispuesto en los artículos 14, 15 y 25.

Durante el ejercicio 2018 y a propuesta de la Presidencia, en sesión ordinaria celebrada el 29 de agosto de 2018, sobre MODIFICACIÓN ESTATUTOS DE LA EMPRESA INSULAR DE SERVICIOS EL MERIDIANO S.A.U., “El Pleno del Excmo. Cabildo Insular”, en sesión ordinaria celebrado el día 3 de septiembre de 2018, acuerda “ratificar favorablemente la mencionada propuesta”, para su adaptación a la normativa vigente, publicada con posterioridad a su aprobación”, invocándose como disposiciones legales de aplicación:

- Ley 8/2015, de 1 de abril, de Cabildo Insulares (Art.80.2)
- Ley 7/1985, de 2 de abril, Reguladora de Bases de Régimen Local (Art.85 y Art.85 ter.)
- Real Decreto Legislativo 1/2010 de 2 de junio, por el que se aprueba el Texto Refundido de la Ley de Sociedades de Capital.
- Decreto de 17 de junio de 1955, (BOE» núm. 196, de 15/07/1955) por el que se aprueba el Reglamento de Servicios de la Corporaciones Locales (Art. 89 al 94).
- Real Decreto 2568/1986, de 28 de noviembre por el que se aprueba el Reglamento de Organización, Funcionamiento, y Régimen Jurídico de la Entidades Locales (ROF).
- Reglamento Orgánico de la Corporación, de 24/01/2017 BOC-93 de 23/02/2017) – Modf. (BOC -93 de 15/5/2018)
- Ley 7/2017, de 8 de noviembre, de Contratos de Sector Público, en lo relativo a Encomiendas de Gestión o encargos a medios propios (Art, 4,6.3 y 32 de la Disposición Transitoria Cuarta).

2) OBJETO SOCIAL.

El objeto social de la Empresa EIS MERIDIANO viene regulado en el artículo 2 de sus estatutos y establece textualmente lo siguiente:

“La Empresa Insular de Servicios El Meridiano S.A.U. tiene por objeto la gestión y explotación de establecimientos, instalaciones, centros y servicios de carácter turístico, patrimonial, histórico y artístico, servicios culturales, agrícolas, ganaderos y los de medioambiente, así como cualquier otro que, relacionado con los anteriores, no desvirtúe la esencia de los mismos”.

3) CARÁCTER DE MEDIO PROPIO DEL EXCMO. CABILDO INSULAR DE EL HIERRO.

La Empresa Insular de Servicios El Meridiano, S.A.U., es una sociedad mercantil de derecho privado, constituida con la forma de Sociedad Anónima y que pertenece íntegramente al Excmo. Cabildo Insular de El Hierro, por lo que este ente ostenta sobre MERIDIANO un control análogo al que tiene sobre sus servicios.

El artículo 5 de los estatutos de la Empresa EIS MERIDIANO determina su carácter de medio propio y servicio técnico de la Corporación Insular en donde se establece textualmente lo siguiente:

“El Cabildo Insular de El Hierro es propietario exclusivo de todas las acciones representativas del capital social, por lo que ostenta sobre la Sociedad un control análogo al que tiene sobre sus servicios, ésta tendrá el carácter de medio propio y servicio técnico de aquella Corporación Insular quien le podrá encomendar cualesquiera actividades comprendidas o relacionadas con su objeto social, de acuerdo con el sí La encomienda se efectuará expresamente por el órgano competente del Cabildo Insular.

La actividad material, técnica o de servicios que se le encomiende, incluyendo, en su caso, la forma o condiciones de su prestación.

Plazo de vigencia de la encomienda y fecha de su inicio; pudiendo aquel plazo, en su caso, ser prorrogado por decisión del órgano competente del Cabildo Insular.

Cantidad que se le transfiera para su ejecución, y, en su caso, las anualidades en que se financie con sus respectivas cuantías, incluyendo los gastos de gestión a percibir por la Sociedad.

La encomienda se extinguirá por el transcurso del plazo de vigencia de esta, o, en su caso, de su prórroga o prórrogas y en aquellos otros casos en que el órgano competente de la Corporación Insular así lo acuerde.



En todo caso, esta Sociedad no podrá participar en licitaciones públicas convocadas por el Cabildo Insular de El Hierro, sin perjuicio de que, cuando no concurra ningún licitador, pueda encargársele la ejecución de la prestación objeto de estas.

Se excluye del régimen de la Encomienda las actuaciones puntuales relacionadas con el giro o tráfico de la empresa”.

Asimismo, a tenor de lo dispuesto en el artículo 5 de los Estatutos la pertenencia íntegra al Excmo. Cabildo Insular de El Hierro determina también la categorización de MERIDIANO como medio propio del ente insular y, en consecuencia, que este le podrá encomendar cualesquiera actividades comprendidas o relacionadas con su objeto social.

La empresa de conformidad con su objeto, ha venido llevando a cabo servicios relacionados con el ámbito de las competencias atribuidas al Cabildo Insular, en materia de promoción turística, al amparo de lo dispuesto en el artículo 85.2.A) d) de la Ley 7/85, de 2 de abril, de Bases de Régimen Local, como forma de gestión directa a través de SOCIEDAD MERCANTIL Local, cuyo capital social sea de titularidad pública, mediante la figura de Encomienda de Gestión, interadministrativa contemplada en el derogado artículo 15 de la Ley 30/92, de 26 de noviembre, de Régimen Jurídico de las Administraciones Públicas y del Procedimiento Administrativo Común, y actualmente regulada en el artículo 11 de la Ley 40/2015, de 1 de octubre, de Régimen Jurídico del Sector Público.

Desde el año 2018 la gestión de los mencionados centros no se ha adecuado como Encargos a Medio Propio Personalizado conforme a la Ley de Contratos del Sector Público 9/2017, Art. 32 y Disposición Transitoria 4ª. Se ha prestado el servicio anualmente y sin interrupción hasta la actualidad sin más soporte que las prórrogas de facto de los encargos formalizados en 2015 y sin el soporte administrativo adaptado a los requisitos operados por la LCSP, con la salvedad del Encargo a Medio Propio Personificado, en la gestión de los Centros y Servicios dependientes del Área de Medio Ambiente, Residuos y Reciclaje, Seguridad y Emergencias del Excmo. Cabildo Insular de El Hierro, “Servicio de apoyo Técnico Reserva de la Biosfera y Geoparque de El Hierro y gestión de sus centros”.

Por esta razón, el pasado 6 de mayo de 2024, se aprobó en un Consejo de Administración, la relación de tarifas aplicables a los encargos a medio propio que permite la aprobación de los siguientes expedientes.

4) ENCARGOS A MEDIO PROPIO

La Empresa Insular de Servicios MERIDIANO ha llevado a cabo los siguientes encargos:

A) ACTOS DE LA LXXI BAJADA Y SUBIDA DE LA VIRGEN DE LOS REYES CORRESPONDIENTES AL AÑO 2025.

El encargo a la empresa Meridiano tiene por objeto la participación en la organización de:

- Actos culturales, folclóricos y sociales.
- Agua en la bajada y subida.
- Banderas de los grupos de bailarines
- Gestión de los puntos de información turística e histórica de La Bajada.

Para ello, la empresa aporta los medios materiales y técnicos de que dispone, que están enfocados principalmente en la gestión turística y cultural de la Isla de El Hierro, así como en la participación en la organización de otros eventos de importancia turística insular

De la mera apreciación de las diferentes actuaciones a realizar se desprende que estamos ante prestaciones de muy distinta naturaleza, pero que deben ser realizadas de forma coordinada o armónica para garantizar la coherencia cultural, artística, turística e histórica de la Bajada.

B) RESERVA DE LA BIOSFERA.

A través del presente encargo se pretenden aprovechar los medios materiales y técnicos de MERIDIANO para que el Excmo. Cabildo Insular pueda desarrollar las siguientes actuaciones:

1. Difundir los atractivos turísticos y medioambientales de El Hierro.
2. Promocionar y poner en valor la Reserva de la Biosfera de El Hierro, su patrimonio natural y cultural, sus atractivos turísticos y la diversidad que alberga.

3. Promover actitudes y comportamientos individuales y colectivos entre los residentes y visitantes para la conservación de la diversidad y la sostenibilidad del territorio insular y especialmente de los ecosistemas y Espacios Naturales protegidos que alberga.
4. El fomento de la educación ambiental y de los valores de la sostenibilidad del territorio.
5. Amparar y resaltar el valor del patrimonio natural, etnográfico, arqueológico y sociocultural herreño de naturaleza material o inmaterial.
6. Fomentar y poner en relación el crecimiento local desde el punto de vista socioeconómico, así como del emprendimiento, con un modelo de desarrollo sostenible alineado con los ODS 2030 y comprometido con la conservación de los Espacios Naturales.
7. Dinamización de actividades económicas compatibles con la Reserva de la Biosfera, especialmente en el sector turístico y los sectores agrícola, pesquero y ganadero, con productos de alto valor añadido.
8. La mejora de la oferta y la calidad del turismo sostenible promoviendo un turismo de naturaleza y ecológico.
9. Amparar y promocionar los productos y servicios de artesanos y empresas locales comprometidas con los valores de la Reserva de la Biosfera.
10. Crear concienciación sobre el cambio climático, mitigarlo y ayudar a adaptarnos a sus consecuencias.
11. Promover estudios, trabajos e investigaciones que sirvan de apoyo para aumentar el conocimiento de la isla, la puesta en valor del patrimonio natural y su conservación.
12. Desarrollar actividades educativas con el fin de difundir el patrimonio natural, cultural y etnográfico que alberga la Isla, así como para crear concienciación ambiental y fomentar entre los alumnos el interés por las Ciencias de la Tierra.

13. La colaboración con el Geoparque en la conservación del patrimonio natural y en la consecución de otros objetivos comunes, aprovechando las sinergias que existen entre ambas entidades amparadas por La UNESCO.
14. Ofrecer la asistencia técnica necesaria para mantener la condición del título de Reserva de la Biosfera otorgada por la UNESCO.
15. Impulsar la colaboración con otros Espacios Naturales Protegidos de la Red Canaria y a nivel Nacional.

C) GEOPARQUE.

A través del presente encargo se pretenden aprovechar los medios materiales y técnicos de MERIDIANO para que el Excmo. Cabildo Insular pueda desarrollar las siguientes actuaciones:

1. Difundir los atractivos turísticos y medioambientales de El Hierro.
2. Promocionar y poner en valor el Geoparque de El Hierro, su patrimonio geológico, natural y cultural, sus atractivos geoturísticos y la geodiversidad que alberga.
3. Promover actitudes y comportamientos individuales y colectivos entre los residentes y visitantes para la conservación de la geodiversidad y la sostenibilidad del territorio insular y especialmente de los ecosistemas y Espacios Naturales protegidos que alberga.
4. El fomento de la educación ambiental y de los valores de la sostenibilidad del territorio a través de la filosofía Geoparque.
5. Amparar y resaltar el valor del patrimonio natural, etnográfico, arqueológico y sociocultural herreño de naturaleza material o inmaterial que englobado el Geoparque.
6. Fomentar y poner en relación el crecimiento local desde el punto de vista socioeconómico, así como del emprendimiento, con un modelo de desarrollo sostenible alineado con los ODS 2030 y comprometido con la conservación de los Espacios Naturales y en concreto, con la puesta en valor del patrimonio geológico.
7. Dinamización de actividades económicas compatibles con el modelo de geoparque, especialmente en el sector turístico y los sectores agrícola, pesquero y ganadero, con productos de alto valor añadido.
8. La mejora de la oferta y la calidad del turismo sostenible promoviendo un turismo de naturaleza y ecológico, especialmente el geoturismo y el turismo cultural.

9. Formar e integrar a la comunidad local y empresas en la filosofía y valores del Geoparque, fomentando su participación en la toma de decisiones sobre las actividades del Geoparque.
10. Amparar y promocionar los productos y servicios de artesanos y empresas locales comprometidas con los valores del Geoparque.
11. Fomentar el uso responsable y sostenible de los recursos naturales que alberga el Geoparque, y en especial impulsar el uso de energías verdes en su territorio.
12. Crear concienciación sobre el cambio climático, mitigarlo y ayudar a adaptarnos a sus consecuencias.
13. Informar y mitigar de los riesgos geológicos que amenazan a la población del Geoparque, especialmente aquellos vinculados con el vulcanismo.
14. Promover estudios, trabajos e investigaciones que sirvan de apoyo para aumentar el conocimiento geológico de la isla, la puesta en valor del patrimonio geológico y su conservación.
15. Desarrollar actividades educativas con el fin de difundir el patrimonio geológico, cultural y etnográfico que alberga el Geoparque, así como para crear concienciación ambiental y fomentar entre los alumnos el interés por las Ciencias de la Tierra.
16. La colaboración con la Reserva de la Biosfera de El Hierro en la conservación del patrimonio natural y en la consecución de otros objetivos comunes, aprovechando las sinergias que existen entre ambas entidades amparadas por La UNESCO.
17. Promover la colaboración con otros miembros de la Red Mundial y Europea de Geoparques, especialmente los pertenecientes al Foro Español de Geoparques, con el objetivo de cooperar e intercambiar buenas prácticas y aprendizaje, así como de exportar las buenas prácticas herreñas en materia de sostenibilidad social, económica y ambiental.
18. Gestionar, coordinar y establecer la comunicación con el Órgano Gestor del Geoparque de El Hierro.
19. Ofrecer la asistencia técnica necesaria para superar de forma exitosa las revalidaciones del título de Geoparque realizadas por la comisión de la UNESCO.
20. Impulsar la colaboración con otros Espacios Naturales Protegidos de la Red Canaria y a nivel Nacional.

D) UNIDAD DE PROMOTORES Y DINAMIZADORES.

A través del presente encargo se pretenden aprovechar los medios materiales y técnicos de MERIDIANO para que el Excmo. Cabildo Insular pueda desarrollar las siguientes actuaciones:

1. Promoción del Destino: participación en ferias, eventos promocionales y congresos nacionales e internacionales para la promoción de la Isla de El Hierro como destino turístico; establecimiento de relaciones con tour operadores, agencias de viaje y otros actores del sector turístico para fomentar la inclusión de El Hierro en sus ofertas; y colaboración en la elaboración y distribución de material promocional, tanto físico como digital, que resalte los atractivos turísticos de la isla.
2. Dinamización del Sector: diseño y coordinación de actividades de dinamización turística en la isla, incluyendo eventos culturales, deportivos y gastronómicos, que atraigan tanto a turistas como a residentes; gestión y acompañamiento de visitas de familiarización (*FAM trips*) y viajes de prensa (*Press trips*), en relación con *El Hierro Film Commission*, proporcionando a los participantes una experiencia completa y personalizada del destino; y desarrollo y mantenimiento de relaciones con los medios de comunicación, *bloggers* e *influencers* para asegurar una cobertura mediática favorable de los eventos y atractivos de la isla.
3. Coordinación del contenido de la oferta turística de la isla.
4. Generación y gestión del contenido multimedia, *online* y *offline*, para aumentar la visibilidad del destino, incluyendo el monitoreo y análisis de la presencia digital de la isla, así como el desarrollo de campañas de *marketing*.
5. Negociación de Acuerdos con agentes del sector turístico y entidades públicas y privadas relacionadas.

E) EL ALMA DE MI TIERRA.

A través del presente encargo se pretenden aprovechar los medios materiales y técnicos de MERIDIANO para que el Excmo. Cabildo Insular pueda desarrollar las siguientes actuaciones:

1. -Análisis del mercado de productos y productores locales de la Isla (quesos, mieles, vinos, cultivos agrícolas, especies pesqueras, etc.).
2. -Análisis y diagnóstico del compromiso de los establecimientos de restauración y hosteleros, así como de alimentación (retail), en general, con el producto local.
3. -Creación de Marca de garantía: “Elaborado en El Hierro” y “Producto herreño”
4. -Campaña de concienciación al sector primario y de servicios turísticos sobre la importancia del impulso y uso de producto local. Y al sector hostelero y gastronómico, refuerzo de la importancia de la recuperación del recetario tradicional.
5. -Análisis y elaboración de propuesta de nuevos productos turísticos (rutas eno y agroturísticas y pesca artesanal).

5) RESUMEN ENCARGOS A MEDIO PROPIO DURANTE EL EJERCICIO 2025.

En el ejercicio 2025, la empresa EIS MERIDIANO ha llevado a cabo ha recibido los siguientes encargos:

ENCARGOS RECIBIDOS 2025	IMPORTE
BAJADA DE LA VIRGEN DE LOS REYES	1.680.167,07€
RESERVA DE LA BIOSFERA	82.983,46€
GEOPARQUE	31.546,53€
UNIDAD DE PROMOCIÓN Y DINAMIZACIÓN	22.085,86€
EL ALMA DE MI TIERRA	25.731,44€
TOTAL	1.842.514,36€

6) RESUMEN ENCARGOS A MEDIO PROPIO DURANTE EL EJERCICIO 2026.

De cara al ejercicio 2026 a través de la modalidad de Encargo a Medio Propio Personificado se pretende encomendar a la I.E.S El Meridiano SAU la Gestión del Servicio de:

ENCARGOS PLANIFICADOS PARA 2026	IMPORTES
GEOPARQUE	83.439,07€
RESERVA DE LA BIOSFERA	165.966,91€
MANTENIMIENTO DE MIRADORES Y ESPACIOS PÚBLICOS	116.404,80 €
UNIDAD DE PROMOCIÓN Y DINAMIZACIÓN	172.054,28€
TOTAL	537.865,06€

Para este ejercicio 2026, se contempla la posibilidad de llevar a cabo el siguiente encargo:

- **UNIDAD DE MANTENIMIENTO DE SENDEROS Y ESPACIOS PÚBLICOS.** Se trata de una unidad que se va a encargar del cuidado, limpieza y mantenimiento de senderos y espacios públicos de la isla como miradores. Esta unidad también se corresponde con un encargo a medio propio, desde el Excmo. Cabildo Insular de El Hierro. El objetivo de esta unidad es el apoyo y en el cuidado de nuestro entorno, junto con Medio ambiente, para así hacerlo más accesible y mejorar nuestra imagen con los visitantes. Se trata de una unidad compuesta por 1 capataz y entre 2 o 3 peones, dotados con su material y vehículos correspondientes, para realizar su trabajo.

7) OBJETIVOS GENERALES Y ECONÓMICOS DE LA EMPRESA PARA EL 2026.

La sociedad cumple fielmente con el objeto definido en el artículo dos de sus Estatutos que no es otro que la gestión y explotación de establecimientos, instalaciones, centros y servicios de carácter turístico, patrimonial, histórico y artístico y en ese ámbito, presta determinados servicios siendo destacables:

A) CENTROS DE INFORMACIÓN TURÍSTICA Y OFICINAS DE INFORMACIÓN TURÍSTICA

La empresa EIS MERIDIANO gestiona en la actualidad los siguientes Centros Turísticos:

ECOMUSEO DE GUINEA
CASA DE LAS QUINTERAS
CENTRO DE INTERPRETACIÓN GEOPARQUE
EL ÁRBOL GAROÉ
EL HIERRO RESERVA DE LA BIOSFERA
CENTRO DE INTERPRETACIÓN GEOLÓGICO
EL JULAN PARQUE CULTURAL

Además, gestiona 2 oficinas de información turística:

LA OFICINA DE INFORMACIÓN TURÍSTICA DE VALVERDE
LA OFICINA DE INFORMACIÓN DEL AEROPUERTO DE LOS CANGREJOS

Así bien, a través de las oficinas de información y de los Centros Turísticos, se trabaja para transmitir y difundir los atractivos turísticos, patrimoniales y medioambientales de la isla de El Hierro, además de poner en relación el concepto de desarrollo local de un territorio desde el punto de vista socioeconómico, con la conservación de un espacio natural y en concreto, con la puesta en valor del patrimonio geológico y cultural.

Para el ejercicio 2026, en lo que a los Centros Turísticos se refiere, se ha planificado la mejora de los servicios que se ofrecen a los clientes en base a:

- Formar y cualificar a los trabajadores.
- Mejorar el contenido de los centros.
- Mejorar la accesibilidad de los centros.
- Mejor eficiencia en la organización del personal.
- Aumentar la oferta de rutas y visitas en varios centros.
- Potenciar los Centros Turísticos como puntos de venta de producto local.

Por otro lado, se está trabajando en que nuevos lugares de interés turístico se sumen a la gestión de Meridiano.

Se estima que para el ejercicio 2026, la Empresa Meridiano SAU generé a través de los Centros Turísticos y oficinas de información, una cifra de negocios aproximada de 378.617,02 euros.

B) EL RESTAURANTE MIRADOR DE LA PEÑA

Patrimonio emblemático y bien de interés cultural, siendo uno de los puntos turísticos más visitados de la isla. Como sabemos, se ha producido un cambio de dirección en la gestión del restaurante, lo que ello implica el impulso de un nuevo proyecto en la Peña que conlleva un cambio de imagen y de servicios.

Se está trabajando en un cambio de carta, se está formando al personal para dar un nuevo concepto para convertir su cocina en un punto de referencia de la cocina tradicional herreña. Se busca conectar con los residentes a través del producto local para así contribuir con la economía circular de la isla. También se está trabajando para mejorar los servicios que se ofrecen en lo que a la realización de eventos se refiere y el trato con grupos procedentes de los cruceros.

Se estima que para el ejercicio 2026, la Empresa Meridiano SAU generé a través del Restaurante Mirador de la Peña, una cifra de negocios de 529.129,96 euros.

C) HOTEL BALNEARIO POZO DE LA SALUD

El Hotel Balneario Pozo de la Salud es el único balneario de Canarias, una marca que debemos potenciar y poner en valor. Desde la dirección de la empresa se ha trabajado en organizar un mejor funcionamiento de la estructura orgánica del hotel, a través de:

- Un cambio en la dirección en el hotel que implique liderazgo.
- Aprobación de unos manuales de procedimiento en cada una de las áreas.
- Cambio en la gestión de la cocina a través de la organización de inventarios, pedidos y cartas.
- Control en los procedimientos de compras.
- Cierres de contratos con tour operadores y empresas del ámbito turístico.
- Mejorar los sistemas digitales del hotel.
- Apertura del restaurante a usuarios externos.
- Potenciar la promoción del área de bienestar y spa.
- Elaborar una nueva carta del restaurante, siendo una carta más acorde con su condición de Balneario.
- Promocionar y mejorar el servicio de cafetería y terraza.

Se estima que para el ejercicio 2025, la Empresa Meridiano SAU generé a través del Hotel Balneario Pozo de la Salud, una cifra de negocios de 960.339,17 euros

8) RESUMEN DE RENTAS PREVISIBLES PARA EL EJERCICIO 2026.

INGRESOS EN CENTROS TURÍSTICOS	378.617,02 EUROS
INGRESOS EN EL RESTAURANTE MIRADOR DE LA PEÑA	529.129,96 EUROS
INGRESOS EN EL HOTEL BALNEARIO POZO DE LA SALUD	960.339,17 EUROS
INGRESOS POR LA UNIDAD DE PROMOCIÓN Y DINAMIZACIÓN	172.054,28 EUROS
INGRESOS POR LA UNIDAD DE MANTENIMIENTO DE SENDEROS Y ESPACIOS PUBLICOS	116.404,80 EUROS
GESTIÓN DE LA RESERVA DE LA BIOSFERA	165.966,91 EUROS
GESTION DEL GEOPARQUE	83.439,07 EUROS
TOTAL	EUROS

9) MODIFICACIÓN DEL ORGANIGRAMA

Por otro lado, se estima necesaria la modificación del actual organigrama de la Empresa ya que, con el personal actual de la empresa, no se puede gestionar de forma eficiente todos los servicios que se prestan además de que dificulta la toma de decisiones, desde la gerencia y la presidencia. Estimamos que es necesario la creación de un bloque administrativo fuerte, compuesto por:

- El Contable
- Directora de Recursos Humanos
- Director de Compras

- Directora de Calidad.

Por otro lado, es necesario, de dotar de personal suficiente para el correcto

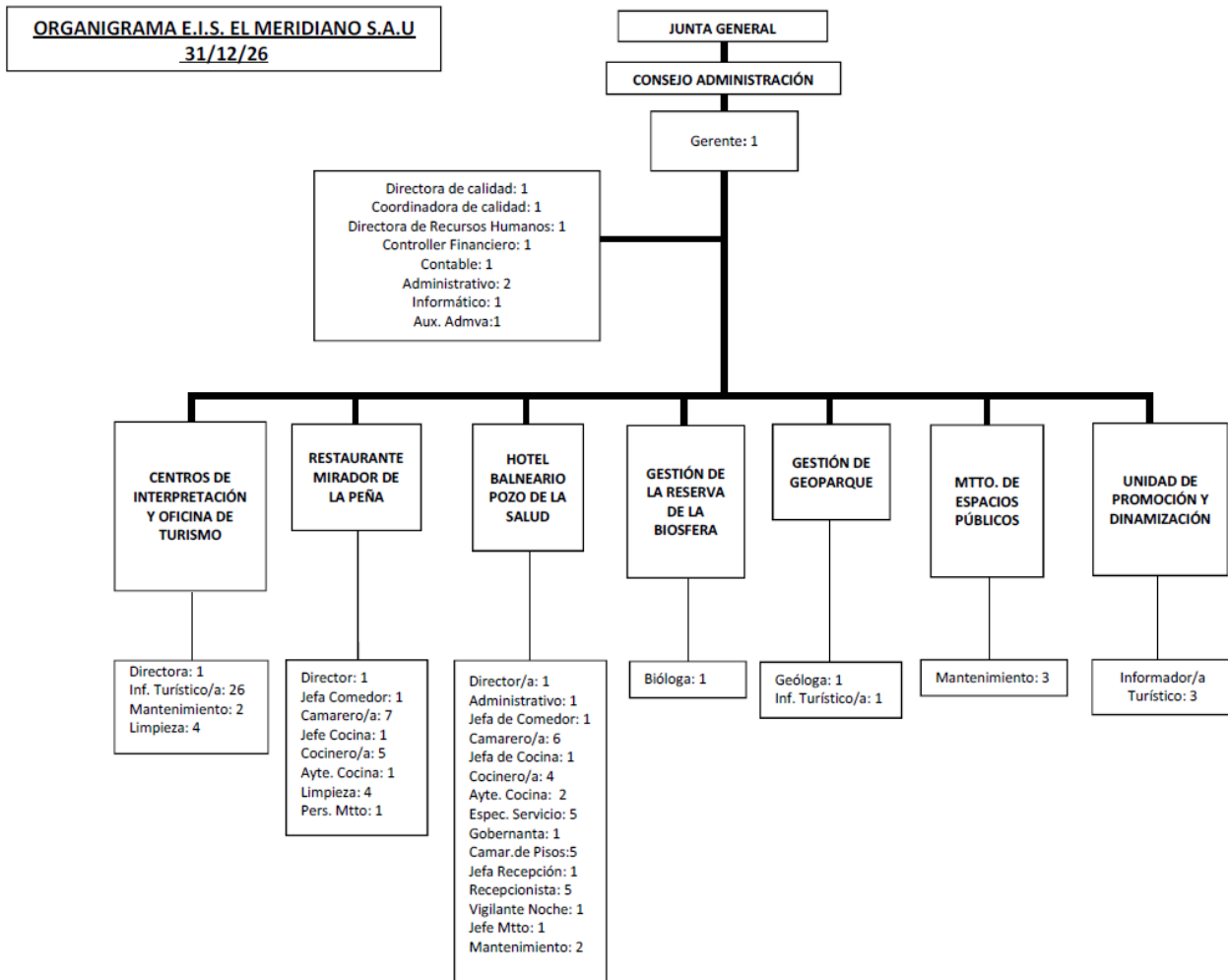

10) OTROS OBJETIVOS Y CONCLUSIONES:

Desde Meridiano se está trabajando en desarrollar diferentes acciones para mejorar la eficiencia del funcionamiento de la misma a nivel interno. En concreto se está hablando de:

1) ACTUALIZAR LAS TARIFAS PARA ENCARGOS A MEDIO PROPIO.

Recientemente se aprobó, en un consejo de administración, un cuadro tarifario para los encargos a medio propio. Este hecho nos permite ser más precisos en las cuantías



económicas de los encargos a medio propio y obtendremos mejores resultados económicos.

2) REFORMA DE LOS ESTATUTOS DE MERIDIANO.

Se está trabajando en el expediente de reforma de los estatutos para definir y ampliar el objeto social de la empresa. El propio nombre de MERIDIANO, nos define como EMPRESA INSULAR DE SERVICIOS. Quizás los ciudadanos relacionan a la empresa con el sector turístico, pero creemos que podemos prestar otros servicios que no estén contemplados en el sector turístico.

4) LICITACIONES.

Se están llevando a cabo licitaciones en la Empresa y se planea la aprobación de un manual de instrucciones internas para la contratación.

CONCLUSIÓN

Se estima un aumento en la cifra de negocios de la empresa, todo ello propiciado por la ejecución, por parte del Excmo. Cabildo Insular de El Hierro, de los encargos a medio propio. Por otro lado, se va a dotar a la empresa con más recursos personales para poder desarrollar, de forma eficiente todos los servicios que se van a encargar. Además, se va a trabajar en prestar un servicio más eficiente y de mejor calidad. Por ello se estima un aumento considerable en la cifra de negocios.

CIFRA DE NEGOCIOS EJERCICIO 2026	2.405.951,20 EUROS
---	---------------------------

PRESUPUESTO GENERAL DEL CABILDO INSULAR DE EL HIERRO DE PREVISIÓN DE INGRESOS Y GASTOS			ESTADO	2026
EMPRESA PÚBLICA: E.I.S. EL MERIDIANO S.A.U.				CPYG
CUENTA DE PÉRDIDAS Y GANANCIAS PREVISIONAL				
	REAL 2024	ESTIMACIÓN 2025	PREVISIÓN 2026	
A) OPERACIONES CONTINUADAS				
1. IMPORTE NETO DE LA CIFRA DE NEGOCIOS	1.560.562,50	3.071.203,74	2.405.951,20	
2. VARIACIÓN DE EXISTENCIAS DE PRODUCTOS TERMINADOS Y EN CURSO DE FABRICACIÓN	0,00	0,00	0,00	
3. TRABAJOS REALIZADOS POR LA EMPRESA PARA SU ACTIVO	0,00	0,00	0,00	
4. APROVISIONAMIENTOS	-345.486,12	-355.091,32	-364.963,56	
5. OTROS INGRESOS DE EXPLOTACIÓN	378,83	0,00	0,00	
6. GASTOS DE PERSONAL	-2.948.730,44	-3.439.517,10	-3.697.026,66	
7. OTROS GASTOS DE EXPLOTACIÓN	-741.620,66	-1.888.475,34	-821.409,24	
8. AMORTIZACIÓN DEL INMOVILIZADO	-29.767,15	-42.717,22	-55.667,31	
9. IMPUTACIÓN DE SUBVENCIONES DE INMOVILIZADO NO FINANCIERO Y OTRAS	76.876,80	76.876,80	76.876,80	
10. EXCESOS DE PROVISIONES				
11. DETERIORO Y RESULTADO POR ENAJENACIONES DEL INMOVILIZADO	0,00	0,00	0,00	
12. DIFERENCIA NEGATIVA DE COMBINACIONES DE NEGOCIO				
12.a.SUBVENCIONES CONCEDIDAS Y TRANSFERENCIAS REALIZADAS POR LA ENTIDAD				
13. OTROS RESULTADOS	250,00	0,00	0,00	
A.1.) RESULTADO DE EXPLOTACIÓN	-2.427.536,24	-2.577.720,44	-2.456.238,77	
14. INGRESOS FINANCIEROS				
15. GASTOS FINANCIEROS				
16. VARIACIÓN DE VALOR RAZONABLE EN INSTRUMENTOS FINANCIEROS				
17. DIFERENCIA DE CAMBIO				
18. DETERIORO Y RESULTADO POR ENAJENACIONES DE INSTRUMENTOS FINANCIEROS				
19. OTROS INGRESOS Y GASTOS DE CARÁCTER FINANCIERO				
A.2.) RESULTADO FINANCIERO	0,00	0,00	0,00	
A.3.) RESULTADO ANTES DE IMPUESTOS (A.1 + A.2)	-2.427.536,24	-2.577.720,44	-2.456.238,77	
20. IMPUESTOS SOBRE BENEFICIOS				
A.4.) RESULTADO DEL EJERCICIO PROCEDENTE DE OPERACIONES CONTINUADAS (A.3 +20)	-2.427.536,24	-2.577.720,44	-2.456.238,77	
B) OPERACIONES INTERRUMPIDAS				
21. RESULTADO DEL EJERCICIO PROCEDENTE DE OPERACIONES INTERRUMPIDAS NETO DE IMPUESTOS				
A.5) RESULTADO DEL EJERCICIO (A.4+21)	-2.427.536,24	-2.577.720,44	-2.456.238,77	

PRESUPUESTO GENERAL DEL CABILDO INSULAR DE EL HIERRO PROGRAMA DE ACTUACIÓN INVERSIONES Y FINANCIACIÓN			2026
EMPRESA PÚBLICA: E.I.S. EL MERIDIANO S.A.U.			PAIF
BALANCE DE SITUACIÓN PREVISIONAL - ACTIVO			
ACTIVO	REAL 2024	ESTIMACIÓN 2025	PREVISIÓN 2026
A) Activo no Corriente	134.311,10	187.872,29	217.521,13
I. Inmovilizado Intangible	14.459,90	26.975,91	31.245,44
II. Inmovilizado material	110.351,20	151.396,38	176.775,69
III. Inversiones Inmobiliarias	0,00	0,00	0,00
IV. Inversiones Empresas del Grupo y Asociadas a L/P	0,00	0,00	0,00
V. Inversiones Financieras a L/P	9.500,00	9.500,00	9.500,00
VI. Activos por Impuesto Diferido	0,00	0,00	0,00
VII. Deudores comerciales no corrientes	0,00	0,00	0,00
B) Activo Corriente	839.568,21	502.976,86	443.695,04
I. Activos no corrientes mantenidos para la venta	0,00	0,00	0,00
II. Existencias	54.268,13	54.301,48	56.202,03
III. Deudores Comerciales y otras cuentas a cobrar	50.317,79	267.920,11	208.837,07
1. Clientes por ventas y prestaciones de servicios	45.474,42	267.920,11	208.837,07
3. Deudores Varios	4.843,37	0,00	0,00
4. Personal	0,00	0,00	0,00
5. Activos por impuesto corriente	0,00	0,00	0,00
6. Otros créditos con las Administraciones Públicas	0,00	0,00	0,00
7. Accionistas (socios) por desembolsos exigidos	0,00	0,00	0,00
IV. Inversiones Empresas del Grupo y Asociadas a C/P	0,00	0,00	0,00
V. Inversiones Financieras a C/P	0,00	0,00	0,00
VI. Periodificaciones a Corto Plazo	0,00	0,00	0,00
VII. Efectivo y otros Activos Líquidos Equivalentes	734.982,29	180.755,27	178.655,94
1. Tesorería	734.982,29	180.755,27	178.655,94
2. Otros activos líquidos equivalentes			
TOTAL ACTIVO (A+B)	973.879,31	690.849,15	661.216,17
AMORTIZACIÓN ACUMULADA			
ACTIVO	REAL 2024	ESTIMACIÓN 2025	PREVISIÓN 2026
I. Inmovilizado Intangible	33.982,95	41.081,28	51.473,03
II. Inmovilizado material	203.397,18	239.016,07	284.291,63
III. Inversiones Inmobiliarias	0,00	0,00	0,00

DETERIORO			
ACTIVO	REAL 2024	ESTIMACIÓN 2025	PREVISIÓN 2026
I. Inmovilizado Intangible			
II. Inmovilizado material			
III. Inversiones Inmobiliarias			
III. Inversiones Inmobiliarias			
III. Inversiones Inmobiliarias			
DETERIORO			
ACTIVO	REAL 2024	ESTIMACIÓN 2025	PREVISIÓN 2026
I. Activos no corrientes mantenidos para la venta			
II. Existencias			
III. Deudores Comerciales y otras cuentas a cobrar			
IV. Inversiones Empresas del Grupo y Asoc. a C/P			
V. Inversiones Financieras a C/P			

PRESUPUESTO GENERAL DEL CABILDO INSULAR DE EL HIERRO DE ACTUACIÓN INVERSIONES Y FINANCIACIÓN			PROGRAMA	2026
EMPRESA PÚBLICA: E.I.S. EL MERIDIANO S.A.U.				PAIF
BALANCE DE SITUACIÓN PREVISIONAL - PASIVO				
PASIVO	REAL 2024	ESTIMACIÓN 2025	PREVISIÓN 2026	
A) PATRIMONIO NETO	481.367,41	383.497,48	383.497,48	
A-1) Fondos Propios	481.367,41	383.497,48	383.497,48	
I.Capital	60.101,21	60.101,21	60.101,21	
II.Prima de Emisión	0,00	0,00	0,00	
III.Reservas	902.442,11	421.266,20	323.396,27	
1. Legal y estatutarias	10.044,85	10.044,85	10.044,85	
2. Otras reservas	892.397,26	411.221,35	313.351,42	
V.Resultados de ejercicios anteriores	0,00	0,00	0,00	
1. Remanente	0,00	0,00	0,00	
2. (Resultados negativos ejercicios anteriores)	0,00	0,00	0,00	
VI.Resultado del ejercicio	-2.427.536,24	-2.577.720,44	-2.456.238,77	
VII.Otras aportaciones de socios	1.946.360,33	2.479.850,51	2.456.238,77	
VIII.(Dividendo a cuenta)	0,00	0,00	0,00	
IX.Otros instrumentos de patrimonio neto	0,00	0,00	0,00	
A-2) Ajustes por Cambios de Valor	0,00	0,00	0,00	
I.Activos Financieros Disponibles para la Venta	0,00	0,00	0,00	
II.Operaciones de Cobertura	0,00	0,00	0,00	
III.Otros	0,00	0,00	0,00	
A-3) Subvenciones, Donaciones y Legados Recibidos	0,00	0,00	0,00	
B) PASIVO NO CORRIENTE	0,00	0,00	0,00	
I.Provisiones a Largo Plazo	0,00	0,00	0,00	
II.Deudas a Largo Plazo	0,00	0,00	0,00	
III. Deudas con empresas del grupo y asociadas a L/P	0,00	0,00	0,00	
IV. Pasivos por impuesto diferido	0,00	0,00	0,00	
V. Periodificación a L/P	0,00	0,00	0,00	
VI. Acreedores comerciales no corrientes	0,00	0,00	0,00	
VII. Deuda con características especiales a largo plazo	0,00	0,00	0,00	
C) PASIVO CORRIENTE	492.511,90	307.351,67	277.718,69	
I.Pasivos vinculados con activos no corrientes mantenidos para la venta	0,00	0,00	0,00	
II. Provisiones a Corto Plazo	0,00	0,00	0,00	
III. Deudas a Corto Plazo	280.167,07	0,00	0,00	
1. Obligaciones y otros valores negociables	0,00	0,00	0,00	
2. Deudas con Entidades de Crédito	0,00	0,00	0,00	
3. Acreedores por arrendamiento financiero	0,00	0,00	0,00	
4. Derivados	0,00	0,00	0,00	
5. Otras deudas a corto plazo	280.167,07	0,00	0,00	
IV. Deudas con empresas del grupo y asociadas a C/P	0,00	0,00	0,00	
V. Acreedores comerciales y otras cuentas a pagar	207.566,83	307.351,67	277.718,69	
1. Proveedores	26.026,45	76.247,71	51.191,68	
3. Acreedores varios	0,00	0,00	0,00	
4. Personal (remuneraciones pendientes de pago)	0,00	0,00	0,00	
6. Otras deudas con las Administraciones Públicas	181.540,38	231.103,96	226.527,01	
7. Anticipos de Clientes	0,00	0,00	0,00	
VI. Periodificación a C/P	4.778,00	0,00	0,00	
VII. Deuda con características especiales a corto plazo	0,00	0,00	0,00	
TOTAL PASIVO (A+B+C)	973.879,31	690.849,15	661.216,17	

PRESUPUESTO GENERAL DEL CABILDO INSULAR DE EL HIERRO PROGRAMA DE ACTUACIÓN INVERSIONES Y FINANCIACIÓN	2026
EMPRESA PÚBLICA: E.I.S. EL MERIDIANO S.A.U.	PAIF
ESTADO DE INVERSIONES REALES Y FINANCIERAS	
	IMPORTE
I. Inmovilizado Intangible	
1. Desarrollo	
2. Concesiones	
3. Patentes, licencias, marcas y similares	
4. Fondo de Comercio	
5. Aplicaciones Informáticas	
6. Otro inmovilizado intangible	
II. Inmovilizado material	
1. Terrenos y construcciones	
2. Instalaciones técnicas, y otro inmovilizado material	
3. Inmovilizado en curso y anticipos	
III. Inversiones Inmobiliarias	
1. Terrenos	
2. Construcciones	
IV. Inversiones Empresas del Grupo y Asociadas a L/P	
1. Instrumentos de patrimonio	
2. Créditos a empresas	
3. Valores representativos de deuda	
4. Derivados	
5. Otros activos financieros	
V. Inversiones Financieras a L/P	
1. Instrumentos de patrimonio	
2. Créditos a empresas	
3. Valores representativos de deuda	
4. Derivados	
5. Otros activos financieros	

PRESUPUESTO GENERAL DEL CABILDO INSULAR DE EL HIERRO PROGRAMA DE ACTUACIÓN INVERSIONES Y FINANCIACIÓN						2026
EMPRESA PÚBLICA: E.I.S. EL MERIDIANO S.A.U.						PAIF
ESTADO DE FUENTES DE FINANCIACIÓN DE INVERSIONES						
	IMPORTE (1)	CABILDO	OOAA	C.A.C.	ESTADO	OTROS
I. Inmovilizado Intangible						
1. Desarrollo						
2. Concesiones						
3. Patentes, licencias, marcas y similares						
4. Fondo de Comercio						
5. Aplicaciones Informáticas						
6. Otro inmovilizado intangible						
II. Inmovilizado material						
1. Terrenos y construcciones						
2. Instalaciones técnicas, y otro inmovilizado material						
3. Inmovilizado en curso y anticipos						
III. Inversiones Inmobiliarias						
1. Terrenos						
2. Construcciones						
IV. Inversiones Empresas del Grupo y Asociadas a L/P						
1. Instrumentos de patrimonio						
2. Créditos a empresas						
3. Valores representativos de deuda						
4. Derivados						
5. Otros activos financieros						
V. Inversiones Financieras a L/P						
1. Instrumentos de patrimonio						
2. Créditos a empresas						
3. Valores representativos de deuda						
4. Derivados						
5. Otros activos financieros						

[illegible]

PRESUPUESTO GENERAL DEL CABILDO INSULAR DE EL HIERRO PROGRAMA DE ACTUACIÓN INVERSIONES Y FINANCIACIÓN				2026
EMPRESA PÚBLICA: E.I.S. EL MERIDIANO S.A.U.				PAIF
TRANSFERENCIAS Y SUBVENCIONES PROCEDENTES DEL CABILDO INSULAR DE EL HIERRO (1)				
SUBVENCIONES	IMPORTE	ÁREA	PROGRAMA	ECONÓMICO
DE CAPITAL:				
DE EXPLOTACIÓN:				
EJERCICIO 2026	2.456.238,77	Área de Turismo, Transporte y Comunicaciones		
TOTAL				2.456.238,77
TRANSFERENCIAS Y SUBVENCIONES PROCEDENTES DE OTROS ENTES				
SUBVENCIONES:				IMPORTE
DE CAPITAL:				
*Estado				
*Comunidad Autónoma				
* Corporaciones Locales				
*Otros Entes				
DE EXPLOTACIÓN:				
*Estado				
*Comunidad Autónoma				
* Corporaciones Locales				
*Otros Entes				
AMPLIACIONES DE CAPITAL				
AMPLIACIONES DE CAPITAL:				IMPORTE
*Cabildo Insular de El Hierro				
*Otros				
TOTAL				

INSTRUCCIONES

(1) Se incluirá el importe de las transferencias y subvenciones del Cabildo Insular de El Hierro que se recibirán para el ejercicio de 2026 así como el origen de las mismas expresado en términos de:

*Consejería que concede la subvención.

PRESUPUESTO GENERAL DEL CABILDO INSULAR DE EL HIERRO PROGRAMA DE ACTUACIÓN, INVERSIONES Y FINANCIACIÓN				2026
EMPRESA PÚBLICA: E.I.S. EL MERIDIANO S.A.U.				PAIF
VENTAS Y PRESTACIONES DE SERVICIOS A FAVOR DEL CABILDO INSULAR DE EL HIERRO (1)				
PRESTACIONES	IMPORTE	ÁREA	PROGRAMA	ECONÓMICO
GESTIÓN RESERVA DE LA BIOSFERA	165.966,91	Medio Ambiente, Residuos y Reciclaje, Seguridad y Emergencias.		
GESTIÓN GEOPARQUE EL HIERRO	83.439,07	Medio Ambiente, Residuos y Reciclaje, Seguridad y Emergencias.		
UD. PROMOCIÓN Y DINAMIZACIÓN	172.054,28	Turismo, Transporte y Comunicaciones		
MANTENIMIENTO DE ESPACIOS PÚBLICOS (SENDEROS Y MIRADORES).	116.404,80	Turismo, Transporte y Comunicaciones		
TOTAL				537.865,06
VENTAS Y PRESTACIONES DE SERVICIOS A FAVOR DE OTROS ENTES PÚBLICOS				
				IMPORTE
*Estado				
*Comunidad Autónoma				
*Corporaciones Locales				
*Corporac.Locales				
*Otros Entes				
TOTAL				

PRESUPUESTO GENERAL DEL CABILDO INSULAR DE EL HIERRO ENDEUDAMIENTO					2026	
EMPRESA PÚBLICA: E.I.S. EL MERIDIANO S.A.U.					ENDEUDAMIENTO	
AVALES PRESTADOS POR EL CABILDO INSULAR DE EL HIERRO						
IMPORTE CONCEDIDO	AÑO DE CONCESIÓN	ESTIMACIÓN DE IMPORTE DISPUESTO A 31/12/2025	ENTIDAD FINANCIERA	Nº OPERACIÓN (1)	PREVISIÓN DE IMPORTE DISPUESTO A 31/12/2025	
OPERACIONES DE CRÉDITO CONCERTADAS POR LA EMPRESA (2)						
AÑO	ENTIDAD FINANCIERA	Nº OPERACIÓN (1)	ESTIMACIÓN DE IMPORTE AMORTIZADO A 31/12/2025 (3)	PREVISIÓN IMPORTE A AMORTIZAR A 31/12/2026 (3)	PENDIENTE DE AMORTIZACIÓN (2027 Y SIGUIENTES) (4)	
					Nº AÑOS	IMPORTE ANUAL

PRESUPUESTO GENERAL DEL CABILDO INSULAR DE EL HIERRO ENDEUDAMIENTO				2026
EMPRESA PÚBLICA: E.I.S. EL MERIDIANO S.A.U.				ENDEUDAMIENTO
DEUDA VIVA Y PREVISIÓN VENCIMIENTOS PRIMER TRIMESTRE				
CONCEPTO	DEUDA VIVA 31/12/2025	VENCIMIENTO PREVISTO		
		ene-26	feb-26	mar-26
Deuda a corto plazo (operaciones de tesorería)	0,00			
Deuda a largo plazo	0,00			
Emisiones de deuda	0,00			
Operaciones con entidades de crédito	0,00			
Factoring sin recurso	0,00			
Deuda con Administraciones Públicas	0,00			
Otras operaciones de crédito	0,00			
Avales ejecutados durante el ejercicio	0,00			
Entidades dependientes de la corporación local (clasificados como adm. públicas)	0,00			
Resto de entidades	0,00			
Avales reintegrados durante el ejercicio	0,00			
Entidades dependientes de la corporación local (clasificados como adm. públicas)	0,00			
Resto de entidades	0,00			

[illegible]

ORGANIGRAMA E.I.S. EL MERIDIANO S.A.U

31/12/26

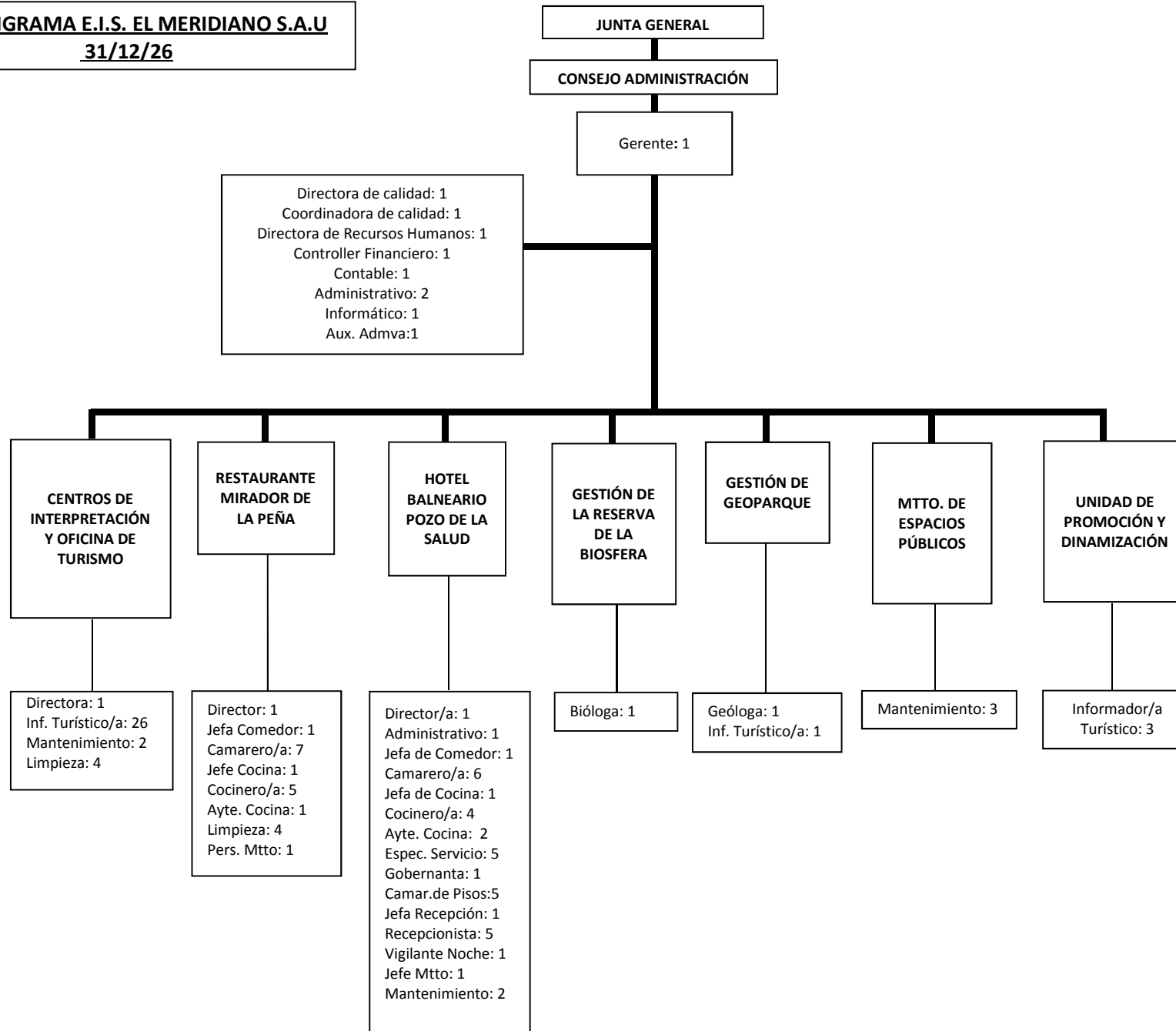

PRESUPUESTO GENERAL DEL CABILDO INSULAR DE EL HIERRO										PERSONAL	2026
EMPRESA PÚBLICA: E.I.S. EL MERIDIANO S.A.U.											PERSONAL
PLANTILLA DE PERSONAL											

PERSONAL FIJO	CATEGORIAS (1)	EJERCICIO	Nº Total	Nº Medio	Altas	Bajas	RETRIBUCIONES		SEG. SOCIAL - GTOS. ACC SOCIAL				TOTAL		
							IMPORTE	INCREMENTO	%	IMPORTE	INCREMENTO	%	RET + SS	INCREM	%
	Admvo.	Est. 2025	2,00	2,00	0	0	62.323,94			20.232,99			82.556,93		
	Admvo.	Prev. 2026	2,00	2,00	0	0	64.568,26	2.244,32	3,60%	21.244,63	1.011,64	5,00%	85.812,89	3.255,96	3,94%
	Adte. Cocina	Est. 2025	1,83	1,83	0	0	32.566,72			137,30			32.704,02		
	Adte. Cocina	Prev. 2026	3,00	3,00	0	0	58.504,89	25.938,17	79,65%	18.814,50	18.677,20	13603,20%	77.319,39	44.615,37	136,42%
	Aux. Admvo.	Est. 2025	1,00	1,00	0	0	29.269,89			9.537,46			38.807,35		
	Aux. Admvo.	Prev. 2026	1,00	1,00	0	0	29.940,11	670,22	2,29%	9.756,78	219,32	2,30%	39.696,89	889,54	2,29%
	Aux. Bañeario	Est. 2025	4,00	4,00	0	0	89.642,69			3.090,00			92.732,69		
	Aux. Bañeario	Prev. 2026	4,00	4,00	0	0	104.379,12	14.736,43	16,44%	26.407,92	23.317,92	754,63%	130.787,04	38.054,35	41,04%
	Bióloga	Est. 2025	1,00	1,00	0	0	50.694,57			16.270,02			66.964,59		
	Bióloga	Prev. 2026	1,00	1,00	0	0	51.158,53	463,96	0,92%	16.432,74	162,72	1,00%	67.591,27	626,68	0,94%
	Camarera pisos	Est. 2025	6,00	6,00	0	0	139.733,94			26.687,74			166.421,68		
	Camarera pisos	Prev. 2026	5,00	5,00	0	0	114.078,17	-25.655,77	-18,36%	28.861,63	2.173,89	8,15%	142.939,80	-23.481,88	-14,11%
	Camarero/a	Est. 2025	7,08	7,08	0	0	162.072,80			31.298,15			193.370,95		
	Camarero/a	Prev. 2026	7,00	7,00	0	0	161.938,95	-133,85	-0,08%	43.907,36	12.609,21	40,29%	205.846,31	12.475,36	6,45%
	Cocinero/a	Est. 2025	4,92	4,92	0	0	97.356,97			12.241,58			109.598,55		
	Cocinero/a	Prev. 2026	5,00	5,00	0	0	114.904,65	17.547,68	18,02%	30.655,49	18.413,91	150,42%	145.560,14	35.961,59	32,81%
	Contable	Est. 2025	1,00	1,00	0	0	52.745,87			16.933,25			69.679,12		
	Contable	Prev. 2026	1,00	1,00	0	0	55.510,95	2.765,08	5,24%	17.356,58	423,33	2,50%	72.867,53	3.188,41	4,58%
	Controller Financiero	Est. 2025	0,25	0,25	0	0	13.229,81			3.845,02			17.074,83		
	Controller Financiero	Prev. 2026	1,00	1,00	0	0	48.988,69	35.758,88	270,29%	12.394,11	8.549,09	222,34%	61.382,80	44.307,97	259,49%
	Coord. de calidad	Est. 2025	1,00	1,00	0	0	31.625,12			10.345,26			41.970,38		
	Coord. de calidad	Prev. 2026	0,00	0,00	0	0		-31.625,12	-100,00%		-10.345,26	-100,00%	0,00	-41.970,38	-100,00%
	Coord. de centros	Est. 2025	1,00	1,00	0	0	33.182,06			7.858,99			41.041,05		
	Coord. de centros	Prev. 2026	0,00	0,00	0	0		-33.182,06	-100,00%		-7.858,99	-100,00%	0,00	-41.041,05	-100,00%
	Director/a	Est. 2025	1,83	1,83	0	0	71.287,02			23.409,32			94.696,34		
	Director/a	Prev. 2026	4,00	4,00	0	0	152.848,08	81.561,06	114,41%	46.593,71	23.184,39	99,04%	199.441,79	104.745,45	110,61%
	Geóloga	Est. 2025	1,00	1,00	0	0	38.013,89			11.693,00			49.706,89		
	Geóloga	Prev. 2026	1,00	1,00	0	0	36.228,43	-1.785,46	-4,70%	11.161,26	-531,74	-4,55%	47.389,69	-2.317,20	-4,66%
	Gobernanta	Est. 2025	1,00	1,00	0	0	29.122,52			9.382,91			38.505,43		
	Gobernanta	Prev. 2026	1,00	1,00	0	0	30.137,13	1.014,61	3,48%	9.598,73	215,82	2,30%	39.735,86	1.230,43	3,20%
	Inf. Tur.	Est. 2025	22,00	22,00	0	0	524.568,01			143.342,32			667.910,33		
	Inf. Tur.	Prev. 2026	23,00	23,00	0	0	574.513,45	49.945,44	9,52%	170.764,48	27.422,16	19,13%	745.277,93	77.367,60	11,58%
	Informático	Est. 2025	1,00	1,00	0	0	28.268,26			9.250,23			37.518,49		
	Informático	Prev. 2026	1,00	1,00	0	0	29.282,87	1.014,61	3,59%	9.472,24	222,01	2,40%	38.755,11	1.236,82	3,30%
	Jefa Cocina	Est. 2025	2,00	2,00	0	0	58.320,08			-4.519,39			53.800,69		
	Jefa Cocina	Prev. 2026	2,00	2,00	0	0	58.988,67	668,59	1,15%	14.924,16	19.443,55	-430,23%	73.912,83	20.112,14	37,38%
	Jefa Comedor	Est. 2025	2,00	2,00	0	0	52.035,90			12.203,01			64.238,91		
	Jefa Comedor	Prev. 2026	2,00	2,00	0	0	53.161,30	1.125,40	2,16%	13.449,86	1.246,85	10,22%	66.611,16	2.372,25	3,69%
	Jefa Recepción	Est. 2025	1,00	1,00	0	0	30.226,18			9.737,29			39.963,47		
	Jefa Recepción	Prev. 2026	1,00	1,00	0	0	27.722,87	-2.503,31	-8,28%	9.961,26	223,97	2,30%	37.684,13	-2.279,34	-5,70%
	Jefe Mantenimiento	Est. 2025	1,00	1,00	0	0	25.072,82			8.080,44			33.153,26		
	Jefe Mantenimiento	Prev. 2026	1,00	1,00	0	0	26.032,53	959,71	3,83%	8.266,31	185,87	2,30%	34.298,84	1.145,58	3,46%
	Limpiadora	Est. 2025	6,00	6,00	0	0	124.986,44			32.763,20			157.749,64		
	Limpiadora	Prev. 2026	8,00	8,00	0	0	174.881,72	49.895,28	39,92%	44.245,03	11.481,83	35,04%	219.126,75	61.377,11	38,91%
	Mantenimiento	Est. 2025	6,00	6,00	0	0	166.783,29			32.080,87			198.864,16		
	Mantenimiento	Prev. 2026	8,00	8,00	0	0	205.984,18	39.200,89	23,50%	52.114,01	20.033,14	62,45%	258.098,19	59.234,03	29,79%
	Recepcionista	Est. 2025	5,50	5,50	0	0	149.258,62			11.576,22			160.834,84		
	Recepcionista	Prev. 2026	4,00	4,00	0	0	118.438,36	-30.820,26	-20,65%	33.232,10	21.655,88	187,07%	151.670,46	-9.164,38	-5,70%
	Responsable Calidad	Est. 2025	0,58	0,58	0	0	14.977,32			5.526,64			20.503,96		
	Responsable Calidad	Prev. 2026	1,00	1,00	0	0	30.733,21	15.755,89	105,20%	7.775,51	2.248,87	40,69%	38.508,72	18.004,76	87,81%
	Vigilante nocturno	Est. 2025	1,00	1,00	0	0	26.327,72			8.480,48			34.808,20		
	Vigilante nocturno	Prev. 2026	1,00	1,00	0	0	27.002,05	674,33	2,56%	8.675,54	195,06	2,30%	35.677,59	869,39	2,50%
		Est. 2025													
		Prev. 2026													
		Est. 2025													
		Prev. 2026													
TOTAL:		Est. 2025	82,99	82,99	0	0	2.133.692,45			471.484,30			2.605.176,75		
		Prev. 2026	88,00	88,00	0	0	2.349.927,17	216.234,72	10,13%	666.065,94	194.581,64	41,27%	3.015.993,11	410.816,36	15,77%

PRESUPUESTO GENERAL DEL CABILDO INSULAR DE EL HIERRO										PERSONAL	2026
EMPRESA PÚBLICA: E.I.S. EL MERIDIANO S.A.U.											PERSONAL
PLANTILLA DE PERSONAL											

PERSONAL CONTRATOS TEMPORALES	CATEGORIAS (1)	EJERCICIO	Nº Total	Nº Medio	Altas	Bajas	RETRIBUCIONES			SEG. SOCIAL - GTOS. ACC SOCIAL			TOTAL		
							IMPORTE	INCREMENTO	%	IMPORTE	INCREMENTO	%	RET + SS	INCREM	%
PERSONAL CONTRATOS TEMPORALES	Admvo.	Est. 2025	0,00	0,00	0	0							0,00		
	Admvo.	Prev. 2026	1,00	1,00	0	0	21.419,03	21.419,03	#[DIV]0!	5.418,98	5.418,98	#[DIV]0!	26.838,01	26.838,01	#[DIV]0!
	Adle. Cocina	Est. 2025	1,42	1,42	0	0	25.181,46			7.237,28			32.418,74		
	Adle. Cocina	Prev. 2026	0,00	0,00	0	0		-25.181,46	-100,00%		-7.237,28	-100,00%	0,00	-32.418,74	-100,00%
	Aux. Admvo.	Est. 2025	1,33	1,33	0	0	28.130,97			8.727,62			36.858,59		
	Aux. Admvo.	Prev. 2026	0,00	0,00	0	0		-28.130,97	-100,00%		-8.727,62	-100,00%	0,00	-36.858,59	-100,00%
	Aux. Balneario	Est. 2025	2,75	2,75	0	0	45.665,12			15.557,06			61.222,18		
	Aux. Balneario	Prev. 2026	1,00	1,00	0	0	24.291,17	-21.373,95	-46,81%	6.145,64	-9.411,42	-60,50%	30.436,81	-30.785,37	-50,28%
	Camarera pisos	Est. 2025	0,75	0,75	0	0	16.913,95			5.463,68			22.377,63		
	Camarera pisos	Prev. 2026	0,00	0,00	0	0		-16.913,95	-100,00%		-5.463,68	-100,00%	0,00	-22.377,63	-100,00%
	Camarero/a	Est. 2025	6,00	6,00	0	0	106.846,49			36.329,93			143.176,42		
	Camarero/a	Prev. 2026	6,00	6,00	0	0	121.109,44	14.262,95	13,35%	39.653,05	3.323,12	9,15%	160.762,49	17.586,07	12,28%
	Cocinero/a	Est. 2025	6,08	6,08	0	0	109.348,44			33.367,49			142.715,93		
	Cocinero/a	Prev. 2026	4,00	4,00	0	0	84.479,26	-24.869,18	-22,74%	29.327,24	-4.040,25	-12,11%	113.806,50	-28.909,43	-20,26%
	Director/a	Est. 2025	0,25	0,25	0	0	13.229,81			3.845,02			17.074,83		
	Director/a	Prev. 2026	1,00	1,00	0	0	28.601,47	15.371,66	116,19%	7.236,14	3.391,12	88,20%	35.837,61	18.762,78	109,89%
	Gerente	Est. 2025	1,00	1,00	0	0	49.830,36			16.254,72			66.085,08		
	Gerente	Prev. 2026	1,00	1,00	0	0	57.665,87	7.835,51	15,72%	16.628,52	373,80	2,30%	74.294,39	8.209,31	12,42%
	Inf. Tur.	Est. 2025	8,17	8,17	0	0	140.462,10			47.749,31			188.211,41		
	Inf. Tur.	Prev. 2026	7,00	7,00	0	0	154.858,99	14.396,89	10,25%	51.721,18	3.971,87	8,32%	206.580,17	18.368,76	9,76%
	Limpiadora	Est. 2025	1,25	1,25	0	0	20.787,48			6.527,41			27.314,89		
	Limpiadora	Prev. 2026	0,00	0,00	0	0		-20.787,48	-100,00%		-6.527,41	-100,00%	0,00	-27.314,89	-100,00%
	Mantenimiento	Est. 2025	1,25	1,25	0	0	20.223,85			7.042,77			27.266,62		
	Mantenimiento	Prev. 2026	0,00	0,00	0	0		-20.223,85	-100,00%		-7.042,77	-100,00%	0,00	-27.266,62	-100,00%
	Recepcionista	Est. 2025	1,75	1,75	0	0	34.976,24			12.373,86			47.350,10		
	Recepcionista	Prev. 2026	1,00	1,00	0	0	25.557,53	-9.418,71	-26,93%	6.920,04	-5.453,82	-44,08%	32.477,57	-14.872,53	-31,41%
	Técnico	Est. 2025	0,58	0,58	0	0	12.837,58			4.132,09			16.969,67		
	Técnico	Prev. 2026	0,00	0,00	0	0		-12.837,58	-100,00%		-4.132,09	-100,00%	0,00	-16.969,67	-100,00%
	Vigilante nocturno	Est. 2025	0,33	0,33	0	0	3.908,77			1.389,49			5.298,26		
	Vigilante nocturno	Prev. 2026	0,00	0,00	0	0		-3.908,77	-100,00%		-1.389,49	-100,00%	0,00	-5.298,26	-100,00%
		Est. 2025		0,00	0	0							0,00		
		Prev. 2026		0,00	0	0		0,00	#[DIV]0!	0,00	0,00	#[DIV]0!	0,00	0,00	#[DIV]0!
		Est. 2025		0,00	0	0				0,00			0,00		
		Prev. 2026		0,00	0	0		0,00	#[DIV]0!	0,00	0,00	#[DIV]0!	0,00	0,00	#[DIV]0!
		Est. 2025		0,00	0	0				0,00			0,00		
		Prev. 2026		0,00	0	0		0,00	#[DIV]0!	0,00	0,00	#[DIV]0!	0,00	0,00	#[DIV]0!
		Est. 2025		0,00	0	0				0,00			0,00		
		Prev. 2026		0,00	0	0		0,00	#[DIV]0!	0,00	0,00	#[DIV]0!	0,00	0,00	#[DIV]0!
		Est. 2025		0,00	0	0				0,00			0,00		
		Prev. 2026		0,00	0	0		0,00	#[DIV]0!	0,00	0,00	#[DIV]0!	0,00	0,00	#[DIV]0!
		Est. 2025		0,00	0	0				0,00			0,00		
		Prev. 2026		0,00	0	0		0,00	#[DIV]0!	0,00	0,00	#[DIV]0!	0,00	0,00	#[DIV]0!
		Est. 2025		0,00	0	0				0,00			0,00		
		Prev. 2026		0,00	0	0		0,00	#[DIV]0!	0,00	0,00	#[DIV]0!	0,00	0,00	#[DIV]0!
		Est. 2025		0,00	0	0				0,00			0,00		
		Prev. 2026		0,00	0	0		0,00	#[DIV]0!	0,00	0,00	#[DIV]0!	0,00	0,00	#[DIV]0!
TOTAL:		Est. 2025	32,91	32,91	0	0	628.342,62			205.997,73			834.340,35		
		Prev. 2026	22,00	22,00	0	0	517.982,76	-110.359,86	-17,56%	163.050,79	-42.946,94	-20,85%	681.033,55	-153.306,80	-18,37%

PRESUPUESTO GENERAL DEL CABILDO INSULAR DE EL HIERRO					PERSONAL	2026
EMPRESA PÚBLICA: E.I.S. EL MERIDIANO S.A.U.						PERSONAL
DOTACIÓN DE PLANTILLAS Y RETRIBUCIONES						
GASTOS DISTRIBUIDOS POR GRUPOS DE PERSONAL						
RETRIBUCIONES DISTRIBUIDAS POR GRUPOS						
GRUPO DE PERSONAL	Nº DE EFECTIVOS	SUELDOS Y SALARIOS (EXCEPTO VARIABLE)	RETRIBUCIÓN VARIABLE	PLANES DE PENSIONES	OTRAS RETRIBUCIONES	TOTAL RETRIBUCIONES
ÓRGANOS DE GOBIERNO	0,00	0,00	0,00	0,00	0,00	0,00
MÁXIMOS RESPONSABLES	1,00	57.665,87	0,00	0,00	0,00	57.665,87
RESTO DE PERSONAL DIRECTIVO	5,00	181.449,55	0,00	0,00	0,00	181.449,55
LABORAL CONTRATO INDEFINIDO	82,00	2.157.951,23	0,00	0,00	0,00	2.157.951,23
LABORAL DURACIÓN DETERMINADA	22,00	470.843,28	0,00	0,00	0,00	470.843,28
OTRO PERSONAL	0,00	0,00	0,00	0,00	0,00	0,00
TOTAL	110,00	2.867.909,93	0,00	0,00	0,00	2.867.909,93
GASTOS COMUNES SIN DISTRIBUIR POR GRUPOS						
CONCEPTO	IMPORTE					
ACCIÓN SOCIAL	0,00					
SEGURIDAD SOCIAL	829.116,73					
TOTAL	829.116,73					

PRESUPUESTO GENERAL DEL CABILDO INSULAR DE EL HIERRO				ENCOMIENDAS DE GESTIÓN	2026
EMPRESA PÚBLICA: E.I.S. EL MERIDIANO S.A.U.					ENCOMIENDAS
RELACIÓN ENCOMIENDAS DE GESTIÓN DEL CABILDO INSULAR DE EL HIERRO					
ACUERDO	FECHA APROBACIÓN	ÁREA	CONCEPTO	IMPORTE	DURACIÓN
Consejo Administración	29/05/1998	Consejería de Turismo, Transporte y Comunicaciones	HOTEL BALNEARIO POZO DE LA SALUD		Indefinida
Consejo Administración	29/05/1998	Consejería de Turismo, Transporte y Comunicaciones	ECOMUSEO DE GUINEA		Indefinida
Consejo Administración	29/07/2002	Consejería de Turismo, Transporte y Comunicaciones	RESTAURANTE MIRADOR DE LA PEÑA		Indefinida
Consejo Administración	08/11/2002	Consejería de Turismo, Transporte y Comunicaciones	CENTRO ETNOGRÁFICO CASA DE LAS QUINTERAS		Indefinida
Consejo Administración	10/04/2003	Consejería de Turismo, Transporte y Comunicaciones	CENTRO DE INTERPRETACION ARBOL GAROE		Indefinida
Consejo Administración	21/12/2009	Consejería de Turismo, Transporte y Comunicaciones	EMBARCACION DE FONDO DE CRISTAL "MAR DEL HIERRO"		Indefinida
Consejo Administración	05/03/2012	Consejería de Turismo, Transporte y Comunicaciones	CENTRO DE INTERPRETACIÓN DEL JULAN		Indefinida
Consejo Administración	21/12/2015	Consejería de Turismo, Transporte y Comunicaciones	CENTRO DE INTERPRETACIÓN GEOLÓGICO		1 año
Presidencia	20/12/2017	Consejería de Turismo, Transporte y Comunicaciones	OFICINA INSULAR DE INFORMACIÓN TURÍSTICA		1 año
Previsión	Previsión	Medio Ambiente, Residuos y Reciclaje, Seguridad y Emergencias.	GESTIÓN RESERVA DE LA BIOSFERA	165.966,91	1 año
Previsión	Previsión	Medio Ambiente, Residuos y Reciclaje, Seguridad y Emergencias.	GESTIÓN GEOPARQUE EL HIERRO	83.439,07	1 año
Previsión	Previsión	Turismo, Transporte y Comunicaciones	UD. PROMOCIÓN Y DINAMIZACIÓN	172.054,28	1 año
Previsión	Previsión	Turismo, Transporte y Comunicaciones	MANTENIMIENTO DE ESPACIOS PÚBLICOS (SENDEROS Y MIRADORES).	116.404,80	1 año

537.865,06

PRESUPUESTO GENERAL DEL CABILDO INSULAR DE EL HIERRO FUENTES DE FINANCIACIÓN		2026
EMPRESA PÚBLICA: E.I.S. EL MERIDIANO S.A.U.		FINANC.
Fuentes de Financiación %		
1. Ventas de Bienes y Prestación de servicios dentro del Sector Público		22,36%
a. A la Entidad Local o a sus unidades dependientes		22,36%
b. A otras Administraciones Públicas		0,00%
c. A empresas y Entes Públicos		0,00%
2. Ventas de Bienes y Prestaciones de Servicios al Sector Privado		77,64%
3. Transferencias y Subvenciones Recibidas		0,00%
a. De la Entidad Local o de sus unidades dependientes		0,00%
b. De otras Administraciones y Entes Públicos		0,00%
c. De la Unión Europea		0,00%
4. Otros ingresos (especificar en su caso)		0,00%
TOTAL		100,00%

PRESUPUESTO GENERAL DEL CABILDO INSULAR DE EL HIERRO ÓRGANOS DE GOBIERNO		2026
EMPRESA PÚBLICA: E.I.S. EL MERIDIANO S.A.U.		ÓRGANOS
Organos de Gobierno		
<u>Consejo de Administración</u>		
Número total de miembros		7
Miembros designados por el sector público.		7
a.- Por la Entidad Local o sus Entes Dependientes.		7
b.- Por otras Administraciones Públicas.		0
Miembros designados por el sector privado.		0
<u>Junta General</u>		
Número total de miembros		13
Miembros designados por el sector público.		13
a.- Por la Entidad Local o sus Entes Dependientes.		13
b.- Por otras Administraciones Públicas.		0
Miembros designados por el sector privado.		0

PRESUPUESTO GENERAL DEL CABILDO INSULAR DE EL HIERRO RELACIONES COMERCIALES SECTOR PÚBLICO INSULAR		2026	
EMPRESA PÚBLICA: E.I.S. EL MERIDIANO S.A.U.		OPERACIONES	
VENTAS Y PRESTACIONES DE SERVICIOS			
INGRESOS		GASTOS	
ENTE	IMPORTE	ENTE	IMPORTE
CABILDO INSULAR DE EL HIERRO	537.865,06	CABILDO INSULAR DE EL HIERRO	537.865,06
O.A. CONSEJO INSULAR DE AGUAS	0,00	O.A. CONSEJO INSULAR DE AGUAS	0,00
O.A. SERVICIOS SOCIALES DE EL HIERRO	0,00	O.A. SERVICIOS SOCIALES DE EL HIERRO	0,00
E.I.S. EL MERIDIANO S.A.U.	0,00	E.I.S. EL MERIDIANO S.A.U.	0,00
MERCAHIERRO S.A.U.	0,00	MERCAHIERRO S.A.U.	0,00
GORONA DEL VIENTO S.A.	0,00	GORONA DEL VIENTO S.A.	0,00
TOTAL	537.865,06	TOTAL	537.865,06